

Basi di Dati

Oracle SQLPLUS - Esercitazione n. 3

Questa esercitazione è composta da due parti. La parte I contiene alcune interrogazioni da risolvere usando il linguaggio SQL su una base di dati già esistente. La parte II ha come obiettivo quello di creare, dato lo schema logico di una base di dati, appositi script di creazione e popolamento della base di dati e di scrivere ed eseguire alcuni comandi di aggiornamento e cancellazione utilizzando il linguaggio SQL.

PARTE I

Passi preliminari per lo svolgimento delle esercitazioni

La finalità di queste esercitazioni è quella di scrivere alcune interrogazioni in SQL e di eseguirle su un database Oracle.

Connessione al server oracle

Le interrogazioni SQL sono eseguite tramite il software SQL Developer che permette di connettersi alla base di dati Oracle e sottomettere delle interrogazioni SQL.

1) Connessione alla base di dati

- Aprire il programma Oracle SQL Developer
- Cliccare su New connection

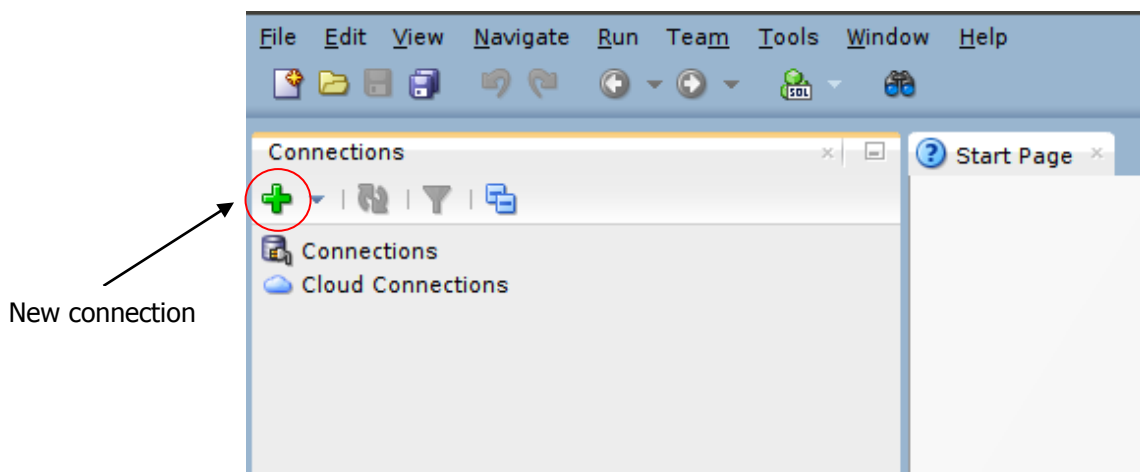

2) Login

Autenticarsi inserendo i seguenti dati:

- Connection name: oracleBD
- Username: bdatiXY
 - XY indica le ultime due cifre del numero del pc utilizzato
- Password: oracXY
 - XY indica le ultime due cifre del numero del pc utilizzato
- Hostname: cclix4.polito.it
- Port: 1521
- SID: xe

Ad esempio, collegandosi dalla macchina numero 23 del laboratorio, usare come username bdati23 e come password orac23.

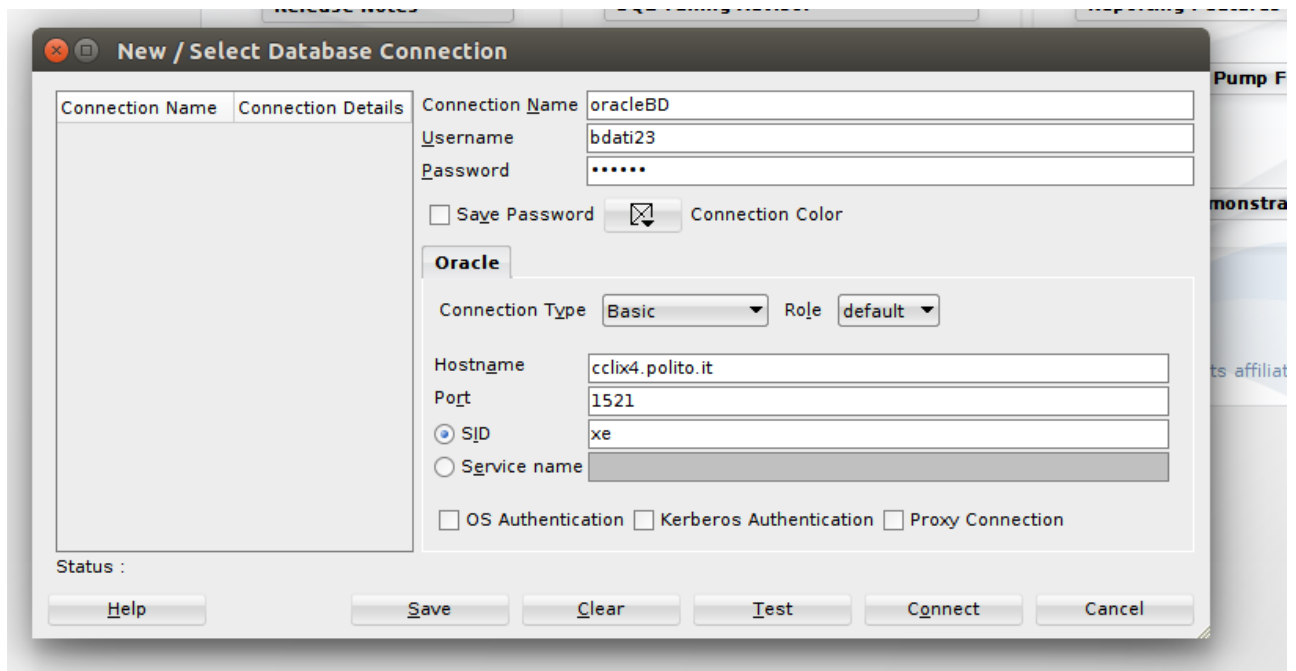

Scrittura ed esecuzione delle interrogazioni SQL

Scrivere l'interrogazione SQL da eseguire nell'area di lavoro (Worksheet) e eseguire l'interrogazione/script premendo il tasto "Run script".

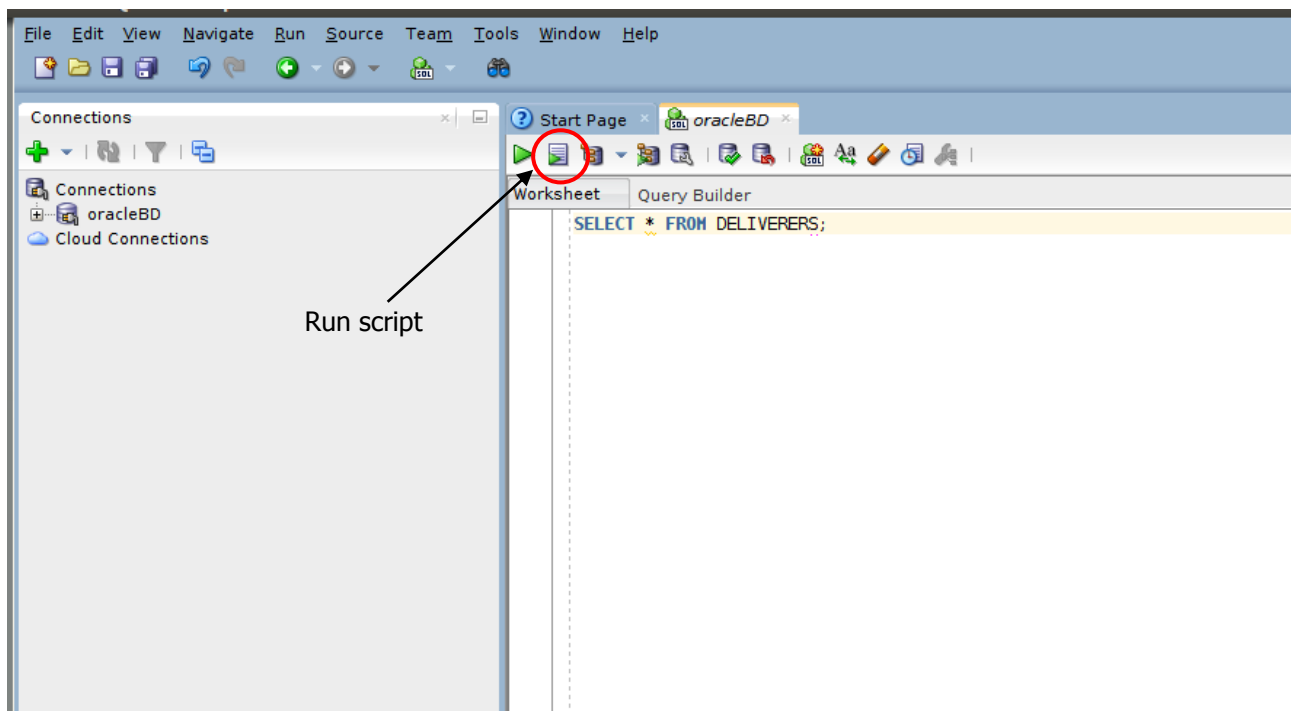

1. Descrizione del Database *Delivery*

Il database *Delivery* raccoglie informazioni relative alle attività svolte da una ditta di fattorini che svolge consegne e ritiri di merci per diverse aziende.

La tabella DELIVERERS contiene i dati anagrafici dei fattorini. In particolare, per ogni fattorino sono disponibili il codice identificativo (DELIVERERID), il nome, le iniziali, l'anno di nascita, il sesso, l'anno di inizio attività, la via, il numero civico, la città, il codice postale del luogo di residenza, il numero di cellulare e l'interno dell'ufficio in cui è dislocato.

Nella tabella COMPANYDEL sono riportati i dati relativi alle consegne e ai ritiri fatti da ogni fattorino presso le varie aziende (identificate dal codice COMPANYID). Per ogni coppia fattorino-azienda per cui è avvenuta almeno una consegna o un ritiro sono noti il numero di consegne (NUMDELIVERIES) e di ritiri (NUMCOLLECTIONS) effettuati.

La tabella PENALTIES raccoglie le multe ricevute dai fattorini. Per ogni multa vengono memorizzati il codice della multa (PENALTYID), il codice del fattorino, la data e l'importo da pagare.

Nella tabella COMPANIES per ogni azienda è noto il codice identificativo dell'azienda (COMPANYID) e il codice identificativo del referente ad essa assegnato (un fattorino) e il numero di mandati per cui il referente attuale ha ricoperto tale carica (MANDATE).

La struttura della base di dati è riportata nella figura seguente e i dati contenuti nelle tabelle sono riportati nella Sezione 2.

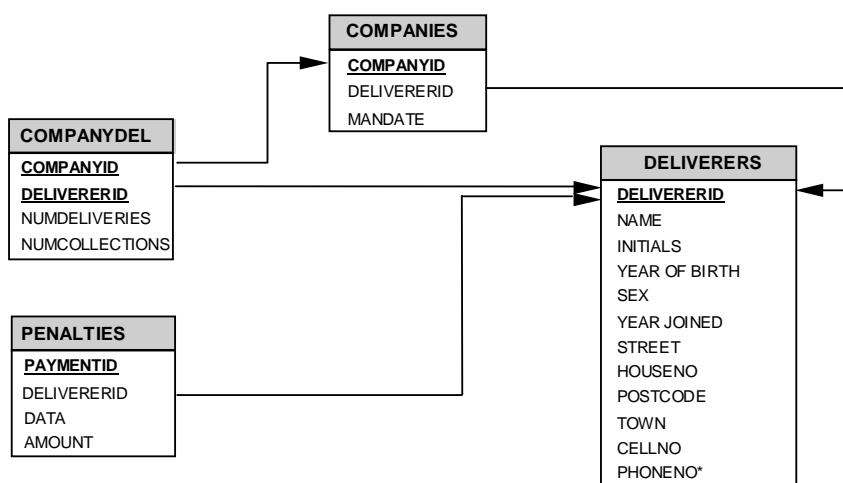

2. Contenuto delle Tabelle del Database *Delivery*

3. La chiave primaria è sottolineata. I campi che possono assumere il valore nullo sono contrassegnati dal simbolo *.

Tabella **DELIVERERS**

<u>DELIVERERID</u>	NAME	INITIALS	YEAR_OF_BIRTH	SEX	YEAR JOINED	STREET	HOUSENO	POSTCODE	TOWN	CELLNO	PHONENO*
2	Everett	R	1948	M	1975	Stoney Road	43	3575NH	Stratford	070-237893	2411
6	Parmenter	R	1964	M	1977	Haseltine Lane	80	1234KK	Stratford	070-476537	8467
7	Wise	GWS	1963	M	1981	Edgecombe Way	39	9758VB	Stratford	070-347689	NULL
8	Newcastle	B	1962	F	1980	Station Road	4	6584WO	Inglewood	070-476573	2983
27	Collins	DD	1964	F	1983	Long Drive	804	8457DK	Eltham	079-234857	2513
28	Collins	C	1963	F	1983	Old main Road	10	1294QK	Midhurst	010-659599	NULL
39	Bishop	D	1956	M	1980	Eaton Square	78	9629CD	Stratford	070-393435	NULL
44	Baker	E	1963	M	1980	Lewis Street	23	4444LJ	Inglewood	070-368753	1124
57	Brown	M	1971	M	1985	Edgecombe Way	16	4377CB	Stratford	070-473458	6409
83	Hope	PK	1956	M	1982	Magdalene Road	16a	1812UP	Stratford	070-353548	1608
95	Miller	P	1934	M	1972	High Street	33a	5746OP	Douglas	070-867564	NULL
100	Parmenter	P	1963	M	1979	Haseltine Lane	80	1234KK	Stratford	070-476537	6524
104	Moorman	D	1970	F	1984	Stout Street	65	9437AO	Eltham	079-987571	7060
112	Bailey	IP	1963	F	1984	Vixen Road	8	6392LK	Plymouth	010-54874	1319

Tabella **COMPANYDEL**

<u>COMPANYID</u>	<u>DELIVERERID</u>	NUMDELIVERIES	NUMCOLLECTIONS
1	2	4	8
1	6	9	1
1	8	0	1
1	44	7	5
1	57	5	0
1	83	3	3
2	8	4	4
2	27	11	2
2	104	8	4
2	112	4	8

Tabella **PENALTIES**

<u>PAYMENTID</u>	<u>DELIVERERID</u>	DATA	AMOUNT
1	6	12/08/1980	100
2	44	05/05/1981	75
3	27	10/09/1983	100
4	104	08/12/1984	50
5	44	08/12/1980	25
6	8	08/12/1980	25
7	44	30/12/1982	30
8	27	12/11/1984	75

Tabella **COMPANIES**

<u>COMPANYID</u>	<u>DELIVERERID</u>	MANDATE
1	6	first
2	27	second

3. Query

1. Trovare per ogni fattorino che ha preso almeno due multe il codice identificativo del fattorino, la data della prima multa e la data dell'ultima multa che ha preso.
2. Trovare il codice identificato del fattorino che ha ricevuto il numero massimo di multe.
3. Trovare per ogni fattorino che ha preso almeno una multa il codice identificativo del fattorino, la data in cui ha preso l'ultima multa e l'ammontare di tale multa.
4. Trovare l'identificativo delle aziende presso cui si sono recati più del 30% dei fattorini presenti nella base di dati (nota: i fattorini "recatisi" presso un'azienda sono quelli che hanno fatto almeno una consegna o un ritiro presso l'azienda in esame).

PARTE II

Passi preliminari per lo svolgimento dell'esercitazione

La finalità di questa seconda parte dell'esercitazione è quella di creare, dato lo schema logico di una base di dati, appositi script di creazione e popolamento della base di dati, e di scrivere ed eseguire alcuni comandi di aggiornamento e cancellazione utilizzando il linguaggio SQL.

Connessione al server oracle

L'esecuzione degli script e dei comandi SQL sono eseguite tramite il software SQL Developer che permette di connettersi alla base di dati Oracle e eseguire script contenenti comandi SQL o singoli comandi SQL.

1) **Connessione alla base di dati**

- Aprire il programma Oracle SQL Developer
- Cliccare su New connection

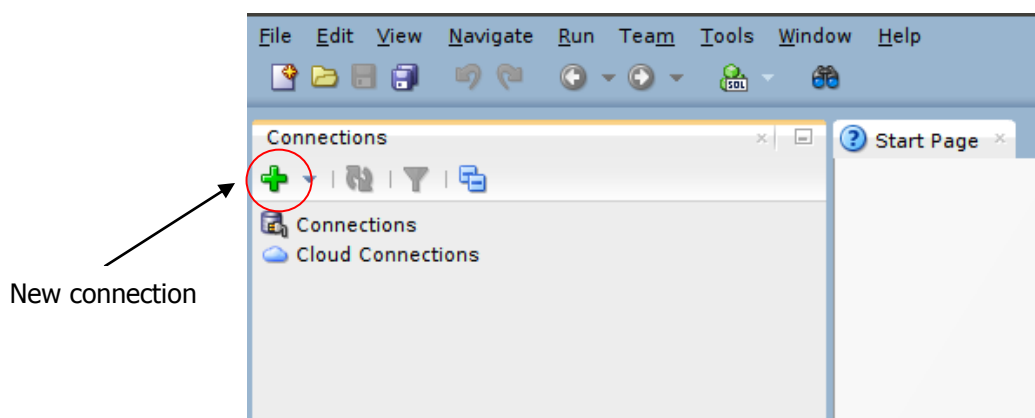

2) **Login**

Autenticarsi inserendo i seguenti dati:

- Connection name: oracleBD
- Username: bdatiXY
 - XY indica le ultime due cifre del numero del pc utilizzato
- Password: oracXY
 - XY indica le ultime due cifre del numero del pc utilizzato
- Hostname: cclix4.polito.it
- Port: 1521
- SID: xe

Ad esempio, collegandosi dalla macchina numero 23 del laboratorio, usare come username bdati23 e come password orac23.

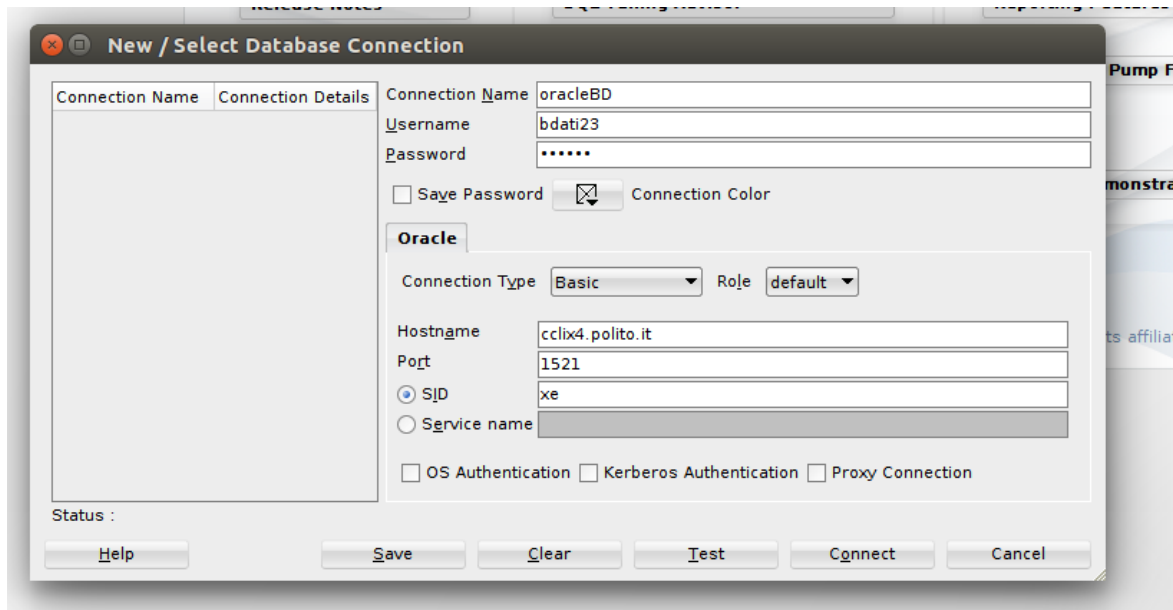

Scrittura ed esecuzione di script SQL

Scrivere lo script SQL da eseguire nell'area di lavoro (Worksheet) e eseguirlo premendo il tasto "Run script". Usando i comandi presenti sotto la voce File è possibile salvare uno script o caricarne uno già esistente.

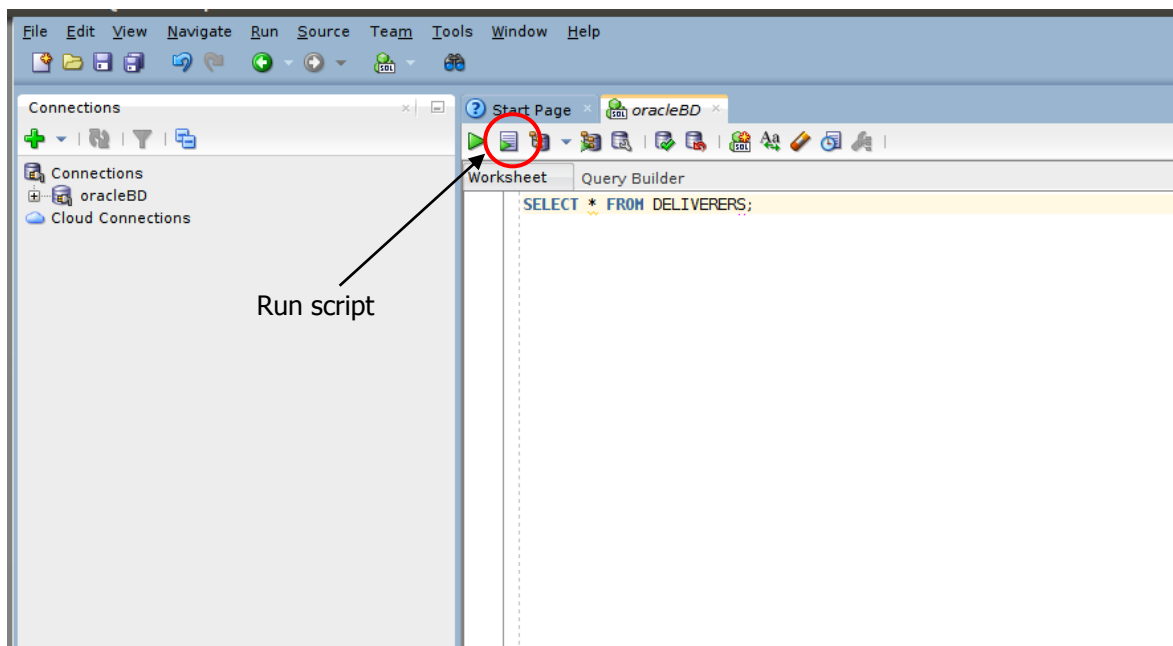

1. Descrizione della base di dati *Palestra*

La base di dati da realizzare è relativa alle attività di una palestra ed è caratterizzata dal seguente schema logico (le chiavi primarie sono sottolineate e le chiavi esterne sono in corsivo):

ISTRUTTORE (CodFisc, Nome, Cognome, DataNascita, Email, Telefono*)

CORSI (CodC, Nome, Tipo, Livello)

PROGRAMMA (CodFisc, Giorno, OraInizio, Durata, *CodC*, Sala)

Per ogni istruttore è noto il codice fiscale, il nome, il cognome, la data di nascita, l'indirizzo e-mail e il numero di telefono. Per ogni corso è noto il codice, il nome, il tipo (es. attività musicale) e il livello (un numero compreso tra 1 e 4). Il programma dei corsi riporta il giorno della settimana (ad esempio lunedì, martedì, ecc.) e l'ora di inizio in cui ogni istruttore svolge una lezione di un determinato corso e la durata in minuti della lezione. Per ogni lezione programmata è noto il numero della sala in cui si svolge.

Tabella ISTRUTTORE

<u>CodFisc</u>	Nome	Cognome	DataNascita	Email	Telefono
SMTPLA80N31B791Z	Paul	Smith	31/12/1980	p.smith@email.it	NULL
KHNJHN81E30C455Y	John	Johnson	30/5/1981	j.johnson@email.it	+2300110303444
AAAGGG83E30C445A	Peter	Johnson	30/5/1981	p.johnson@email.it	+2300110303444

Tabella CORSI

<u>CodC</u>	Nome	Tipo	Livello
CT100	Spinning principianti	Spinning	1
CT101	Ginnastica e musica	Attività musicale	2
CT104	Spinning professionisti	Spinning	4

Tabella PROGRAMMA

<u>CodFisc</u>	<u>Giorno</u>	<u>OrarioInizio</u>	Durata	<i>CodC</i>	Sala
SMTPLA80N31B791Z	Lunedì	10:00	45	CT100	S1
SMTPLA80N31B791Z	Martedì	11:00	45	CT100	S1
SMTPLA80N31B791Z	Martedì	15:00	45	CT100	S2
KHNJHN81E30C455Y	Lunedì	10:00	30	CT101	S2
KHNJHN81E30C455Y	Lunedì	11:30	30	CT104	S2
KHNJHN81E30C455Y	Mercoledì	9:00	60	CT104	S1

Figura 1. Contenuto che deve avere la base di dati dopo l'esecuzione dello script *popolaDB.sql* creato durante l'esercitazione

2. Script

1. Creare uno script SQL (*creaDB.sql*) con le istruzioni (CREATE TABLE) per la creazione della base di dati corrispondente allo schema logico riportato nella sezione 1 del testo.

In particolare:

- definire tutte e tre le tabelle, scegliendo il tipo ritenuto più opportuno per gli attributi presenti nelle tabelle. Porre particolare attenzione alla definizione della chiave primaria e alla definizione dei vincoli di integrità referenziale
- specificare eventuali vincoli di dominio e/o di tupla ritenuti appropriati. **Nota.** In Oracle i vincoli di dominio si definiscono alla fine della create table usando la sintassi:

CONSTRAINT nome_vincolo CHECK (vincolo)

Esempio. Si consideri un'ipotetica tabella che contiene il campo Voto. Per imporre che il dominio di Voto sia tra 0 e 30 si deve scrivere al fondo della create table della tabella che contiene l'attributo Voto il comando

CONSTRAINT vincolo_voti CHECK (Voto>=0 and Voto<=30)

- scegliere opportunamente le politiche di gestione dei vincoli selezionando quelle più idonee al contesto. **Nota. Oracle non gestire l'opzione ON UPDATE CASCADE (la politica di default applicata da Oracle per l'update è NO ACTION).** Quindi non specificare nulla per la parte di gestione dei vincoli per la parte relativi agli UPDATE. Gestire invece la parte relativa alle cancellazioni (DELETE) decidendo se usare la politica ON DELETE CASCADE o ON DELETE NO ACTION.

Nota. Fare attenzione all'ordine con il quale vengono create le tabelle. Creare prima le tabelle referenziate e solo in seguito quelle referenzianti.

2. Creare uno script SQL (*popolaDB.sql*) contenente le istruzioni di inserimento (INSERT) necessarie per il popolamento della base di dati creata al punto precedente. Lo script deve contenere le istruzioni di inserimento necessarie per ottenere un'istanza della base di dati contenente gli stessi dati riportati nelle tabelle presenti in figura 1.

Nota. L'ordine di esecuzione delle INSERT è importante. Usare l'ordine corretto al fine di evitare violazioni dei vincoli di integrità referenziale.

3. Testare gli script di creazione e popolamento scritti ai punti precedenti.

Nota. Le tre tabelle potrebbero già esistere nella base di dati nel caso in cui qualche altro studente abbia creato le tabelle durante l'orario di laboratorio precedente al vostro. In tal caso, prima di eseguire i vostri script, eseguite i seguenti comandi per cancellare le tabelle create da altri:

- DROP TABLE PROGRAMMA;
- DROP TABLE CORSI;
- DROP TABLE ISTRUTTORE;

4. Scrivere in SQL e eseguire i seguenti comandi di aggiornamento, uno per volta, e verificare cosa succede nella base di dati.
 - 4.1. Aggiornare il numero di telefono dell'istruttore identificato dal codice fiscale 'KHNJHN81E30C455Y' impostandolo al valore '+390112333551'.
 - 4.2. Aggiornare la base di dati in modo tale da spostare nella sala 'S4' tutte le lezioni in programma presso la sala 'S2'.
 - 4.3. Eliminare dalla tabella CORSI tutti i corsi che sono in programma una sola volta a settimana (ossia che sono presenti una sola volta nella tabella PROGRAMMA). Che effetto ha l'esecuzione di questo comando sulla tabella CORSI? Che effetto ha sul contenuto della tabella PROGRAMMA? L'effetto dell'operazione sulle due tabelle è legato alla politica di gestione delle violazioni scelta durante la creazione delle tabelle?
 - 4.4. Inserire un nuovo corso, con le seguenti caratteristiche, nella tabella CORSI: CodC='CT120', Nome='Spinning estremo', Tipo='Spinning', Livello=10. L'esecuzione del comando genera degli errori? Si può inserire un corso di livello 10? **Nota.** Guardare le specifiche relative al dominio ammissibile per l'attributo livello riportato nella sezione 1 del testo.
 - 4.5. Eliminare l'istruttore con codice fiscale pari a 'SMTPLA80N31B791Z'. Che effetto ha questa operazione sulle tabelle ISTRUTTORE e PROGRAMMA? L'esito dell'esecuzione dell'istruzione come è legata alla politica di gestione delle violazioni imposta durante la creazione delle tabelle?